Kiefer-Bleesing Dhr. en Mevr. G.H.
Jhr. P.N. Quarles v. Uffordlaan 1
2042 PP ZANDVOORT

"DE KL

uitgave van

GENOOTSCHAP "OUD ZANDVOORT"

22e jaargang, 2002

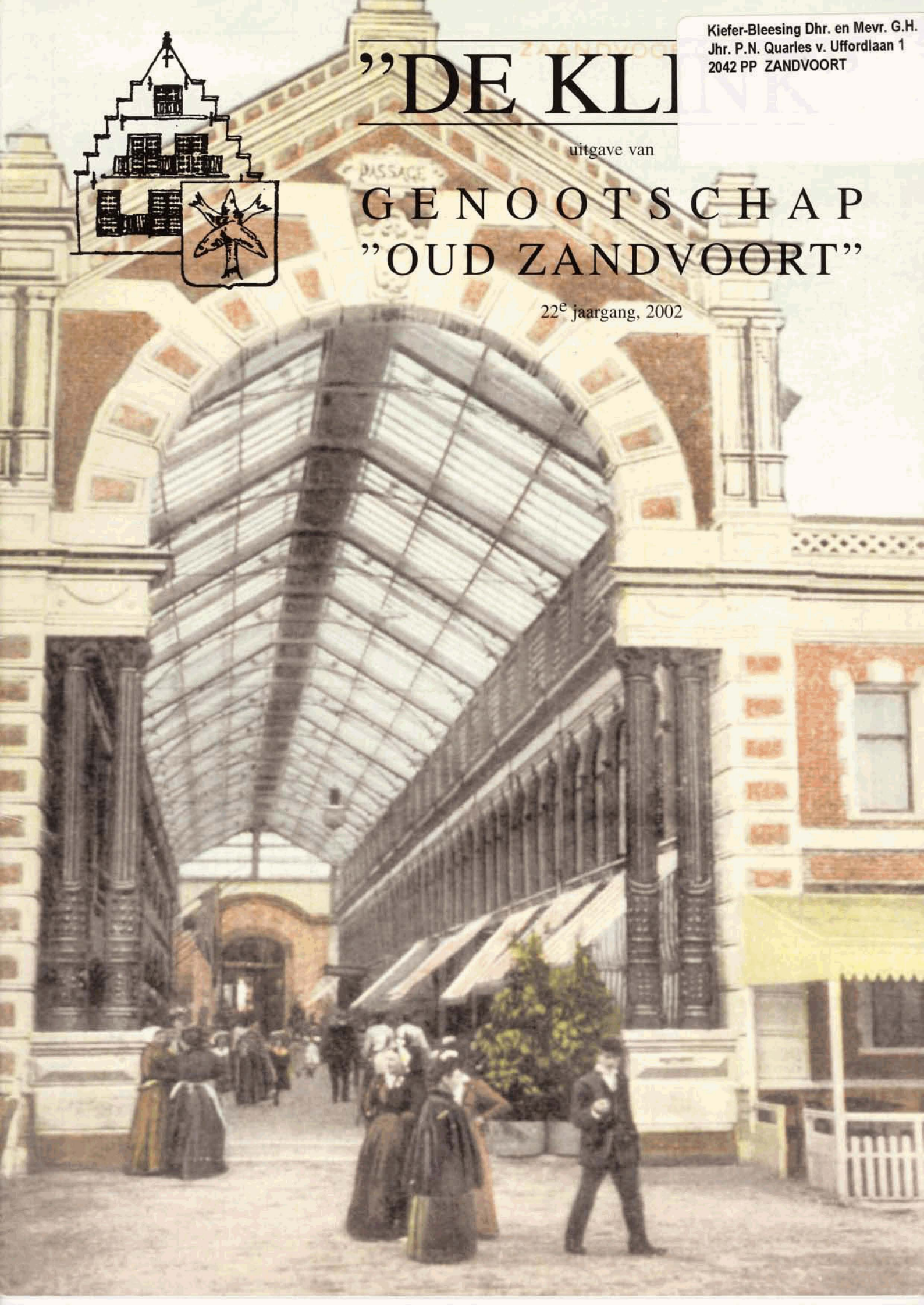

uw drukker voor:

geboortekaartjes
huwelijkskaarten
en uw handelsdrukwerk

drukkerij
van petegem b.v.

in het ♥ van
het oude Zandvoort

Kerkpad 6, Tel: 023-57 12793
Postbus 54, 2040 AB Zandvoort

Hé ju, hael jai evve
een blommetje
bai Jopie Bluijs!

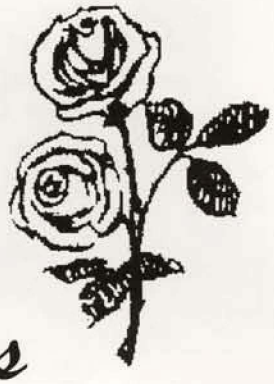

Bloemenhuis
J. Bluys

De specialist in al Uw Bloemwerken.....

Haltestraat 65, Zandvoort, Tel: 023-57 12060

Café Koper

Kerkplein 6, Zandvoort
Tel: 023-57 13546

Het gezelligste terras
van Zandvoort

Poffers kenne beter
waeter zoipe.....!

Natuurlijk, er zijn al aquarel-, teken- en
schetsblokken op de markt, ook
heel behoorlijk van kwaliteit,
hoewel men de door ons gebruikte
kwaliteit papiersoorten niet heeft
kunnen vinden.

voor prijsopgave en overige inlichtingen

ALBLAS

Boekbinders/Grafische Produkten
Kochstraat 4, 2041 CE Zandvoort
Tel/Fax: 023-57 14124

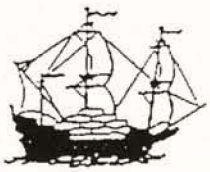

DE TROMP WINKEL

IN KAAS EN ZUIVEL

OOK OP ZONDAG GEOPEND!!!

Grote Krocht 3-5, Zandvoort
Tel: 023-57 19058

Brilmode
Oogmeting
Contactlenzen
Zonnebrillen

Zandvoort Optiek

Kerkstraat 34-36, 2042 JG Zandvoort
Tel: 023-57 12466

"De Klink"

Het blad "De Klink" is een kwartaaluitgave van het Genootschap "Oud Zandvoort" en wordt samengesteld onder verantwoordelijkheid van het bestuur van het genootschap. Met het uitgeven van het blad streeft het bestuur naar een grotere bekendheid van de geschiedenis van Zandvoort en het bevorderen van de belangstelling hiervoor.

Redactie "De Klink":

Peter Bluijs, (hoofdredacteur)
Brederodestraat 28
2042 BE Zandvoort
023-571 8292 (na 19.00 uur)
p.bluijs@hetnet.nl

Theo Hilbers
Keesomstraat 269
2041 XK Zandvoort
023-571 4621
tb.mhilbers@freeler.nl

Jaap Kerkman Azn
Burg. Beeckmanstraat 24
2041 PN Zandvoort
023-571 5013

Arie Koper
W. Kloosstraat 9
2041 BK Zandvoort
023-571 8441
arie_koper@hotmail.com

Hanneke Molenaar
Westerparkstraat 27
2042 AV Zandvoort
023-571 8519

Harry Opheikens
Sumatrastraat 1
2103 TG Heemstede
023-529 4884
hopheikens@hotmail.com

Ledenadministratie:

Adreswijziging en aanmelden nieuwe leden:
mevrouw E. Hoogervorst-Schuiten
Oosterstraat 1
2042 VE Zandvoort
023-571 8177
r_hoogervorst@hotmail.com

Volgende uitgave "De Klink"

Deze zal half juni verschijnen.
Tekst en/of fotomateriaal uiterlijk 1 mei bij de redactie aanleveren.

"DE KLINK"

Kwartaaluitgave van

GENOOTSCHAP "OUD ZANDVOORT"

22e jaargang, nummer 86, lente 2002. Prijs los nummer € 3,=

KIES G.O.Z.

De gemeenteraadsverkiezingen liggen weer achter ons en de kaarten zijn geschud. Stelt u zich eens voor dat het **G**enootschap **O**ud **Z**andvoort deel zou nemen aan de verkiezingen. De grootste vereniging van Zandvoort met meer dan 1400 leden. Zandvoort zou op z'n kop staan. In één klap een eensgezinde gemeenteraad. Niet te geloven. En een verkiezingsprogramma dat zorgt voor **G**enot **O**nder **Z**andvoorters. Ja, wij bestuderen onder andere de **G**eschiedenis **O**ver **Z**andvoort en praten **G**raag **O**ver **Z**ee. Natuurlijk denken wij **G**enuanceerd **O**ver **Z**aken onze woonplaats aangaande. Maar het belangrijkste: we zijn **G**roots **O**p **Z**andvoort. Genoeg ge**G.O.Z**et. Er staan in de komende jaren belangrijke veranderingen op stapel waarbij Zandvoort zijn identiteit, zijn karakter, zijn oorsprong niet moet en niet mag verloochenen. Om een paar punten te noemen:

* De nog te ontwikkelen bouwplannen voor het Louis Davids Carré (het Zwarte Veldje) zullen een Zandvoorts karakter moeten krijgen - dus kleinschalig en niet veel hoger dan de omgeving - baksteen en pannen. Een multifunctioneel centrum is prima, maar wel tijdens de ontwikkelingsfase - brede inspraak van de bevolking.

* Het "gat" van Versteege in de Pakveldstraat zal, nu de bestaande plannen mogelijk niet doorgaan, met wijsheid moeten worden ingevuld. Het is voor Zandvoortse begrippen een oud kwetsbaar gebied in het centrum. Door een mogelijk tweede toegang naar de Haltestraat in het verlengde van de Rozenobelstraat wordt dit gebied meer ontsloten en belangrijker.

* Het mogelijk maken dat kunstaankopen gedaan kunnen worden uit een jaarlijks ter beschikking staand budget. Opdat niet eerst een openbaar raadsbesluit moet worden genomen om kunstaankopen te kunnen doen. Dit is namelijk niet zo handig wanneer er in veiling moet worden aangekocht en de tegenpartij het raadsbesluit zou kennen.

Het zijn maar een paar zaken die hier omwille van de beschikbare schrijfruimte genoemd kunnen worden. Toch is het **G.O.Z.** intern met een aantal zaken bezig waarvan straks alle inwoners van Zandvoort zullen kunnen genieten. In voorbereiding zijn de volgende zaken:

* Een cd-rom met de geschiedenis van Kennemerland.
* Het millenniumcadeau - een cd-rom met meer dan 100 jaar Zandvoortse couranten.
* Het tweede Luchtfotoboek
* Het straatnamenboek van Zandvoort.
* Daarnaast word gewerkt aan een website en een digitaal archief. (foto's en tekst)

z.o.z.

Het is om deze reden dat, al hebben we geen politieke ambities maar wel een LEEFBAAR Zandvoort willen en dat hoeft geen FORTUIN te kosten, u op het G.O.Z. moet blijven afstemmen.
Ger Cense (voorzitter).

Uitnodiging

Algemene ledenvergadering

Donderdag 25 april 2002 in het Gemeenschapshuis

AGENDA

1. Opening.
2. Ingekomen stukken.
3. Verslag Algemene Ledenvergadering van 18 mei 2001. *
4. Jaarverslag van de secretaris. *
5. Jaarverslag van de penningmeester. *
6. Verslag van de kascontrolecommissie en benoeming nieuw reserve lid.
7. Behandeling begroting. *
8. Bestuursverkiezing. (zie toelichting)
9. Algemene berichtgeving.
10. Rondvraag.
11. Sluiting.

* Stukken ter vergadering verkrijgbaar.

Toelichting punt 6. Aftredend is de heer Jan Hollander, de heer Cor Draayer zal zijn plaats innemen. Een nieuw reserve lid zal benoemd dienen te worden

Toelichting punt 8. Aftredende zijn mevrouw A. Joustra en de heer A. Koper (secretaris), beiden zijn herkiesbaar. Het bestuur stelt voor de aftredende leden opnieuw te benoemen als bestuurslid.

Na afloop van de vergadering zal een presentatie plaatsvinden van ingescande glasplaatnegatieven.

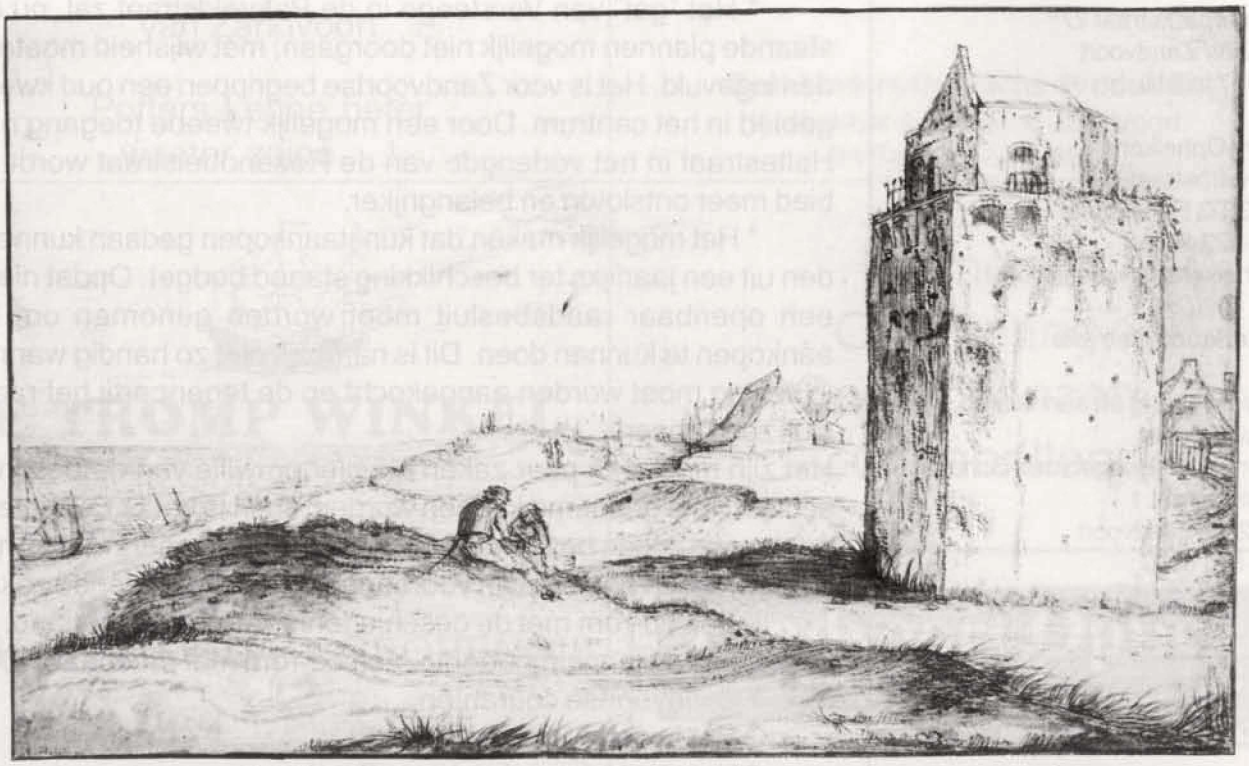

19. JAN VAN DE VELDE II: The Dunes and Lighthouse near Zandvoort

Jan van de Velde (1593-1641), Vuurbaak op de duinen van Zandvoort

Verslag ledenavond van 8 februari jl.

Op deze avond voerde Mieke Wilmink, de conservator van het Landgoed "Elswout", ons mee om een kijkje te nemen aan de andere zijde van het brede duin achter Zandvoort. Om er te komen gaan we in gedachten over het visserspad, de vroegere Zandvoorterweg, via de Blinkert naar het veengebied voor Haarlem. We schrijven het jaar 1650. De heer Gabriel Marcelis, een rijke koopman in Amsterdam, handelde in kanonnen ter verdediging van steden en voor aan boord van de schepen. Om zijn vele verdiende geld te besteden kocht hij een jachtgebied over het veen, in de duinen bij Haarlem, van de heer Carlo Molijn. Omdat het beplant was met elzen noemde hij het "Elswout". Als handelsman vernam hij dat Amsterdam zand nodig had voor een uitbreiding van de stad met een nieuwe grachtengordel. De heer Marcelis liet een verbinding maken met de Brouwersvaart om met kleine schuitjes het zand dat hij van het duin weghaalde te kunnen transporteren en te verkopen.
Aan het Spaarne sloeg hij het over in grotere boten, waarna dit via het water van de Haarlemmermeer werd vervoerd naar de plaats van bestemming. Het Poorthuis aan de Elswoutlaan is het enige gebouw dat nog herinnert aan de familie Marcelis. Het familiewapen is gezet in het metselwerk. Aan de hoeken van de inrit zijn kanonlopen geplaatst ter bescherming van het metselwerk alsmede ter voorkoming van schade aan rijtuigen.
Het grote huis werd eind 1700 afgebroken door de nieuwe eigenaar, de familie Borski. Zij bouwden als eersten de overdekte wintertuin, de "Orangerie". Zo genoemd vanwege de sinaasappelboompjes en andere uitheemse planten welke zomers buiten stonden. Het buiten, met de waterpartijen en het Engelse landschap, werd ontworpen door de bekende tuinarchitect de heer Zocher jr. De elzen waren reeds verdwenen en het landgoed bestond uit gazons met beuken- en lindenbomen. De waterpartijen zijn met de hand gegraven door dagloners, waarvan er veel uit Zandvoort kwamen. Bij de boswachterij was een aantal Zandvoorters in dienstbetrekking. Deze mensen liepen elke dag naar hun werk en des avonds weer terug. Het waren lange dagen en menig keer werd onderweg opgestoken bij "Dove Kaatje" aan de Zandvoortselaan of bij de herberg "Kraantje Lek", aan het begin van het Visserspad. Om het water in de waterpartijen te houden werden er sluisjes gemaakt (alsmede een sluiswoning) langs de Elswoutlaan, om zo het kwelwater uit de duinen op te vangen. De nazaten van de familie wilden ook landhuizen op het jachtgebied waarvan "Huize Duinlust" er één van is. Hier woonde tot 1936 de familie Van der Vliet-Borski.
Later heeft de gemeente Haarlem het gekocht en is het CIOS er gevestigd geweest. Het interieur is nog steeds in goede staat. De staatsietrap is in zijn geheel gekocht in Parijs door mevrouw Van der Vliet-Borski. Een broer bouwde op zijn jachtgebied het huis "Koningshof" dat later gekocht is door de stichting Natuurmonumenten. In het huis is momenteel een filmmuseum gevestigd en er worden oude films opgewaardeerd. Het huidige gebouw op het landgoed "Elswout" is door de Duitse bezetter in 1940 afgebouwd.
Nu zijn er plannen om het hoofdgebouw te renoveren en geschikt te maken als conferentieoord. Het landgoed "Elswout" en "Koningshof " zijn te bezichtigen.

Na de gebruikelijke pauze en de verloting van de pop in Zandvoortse klederdracht, kwamen de Davida's hun opwachting maken. Het harmonicagezelschap speelde een paar populaire en klassieke stukken, waarna de waardering van het publiek groot was en dat werd ondersteund met een gul applaus. De video-film over een stoomtrein die over het traject naar Zandvoort moest rijden, was een enigszins mistig geheel. Tot onze spijt ging dit niet goed. Deze filmopnamen werden pas op het laatste moment ingezet omdat we geen andere film konden verkrijgen bij de bezitters hiervan. Het is jammer dat er dorpsgenoten zijn die een film van het oude Zandvoort in hun bezit hebben doch deze niet ter beschikking willen stellen voor vertoning. Het zou vooral voor de nieuwe bewoners van Zandvoort een genot zijn om de oude filmbeelden te mogen zien, wat ook een andere kijk geeft over het verleden van hun woonplaats. Het genootschap is bereid de filmhouders de helpende hand te bieden. Nu liggen de beelden in de kast en heeft het alleen maar eigen waarde.

JKN Azn.

Bomschuit Bouwclub

Zaterdag 20 april a.s. houdt de "Historische Modelbouw Vereniging Bomschuit Bouwclub"haar open dag in het clubgebouw Tolweg 6 te Zandvoort van 13.00 tot 17.00 uur. Voor de "kleine" knutselaars onder ons een goede gelegenheid eens kennis te maken met wat deze vereniging zoal aan historisch materiaal op schaal bouwt. En dat is veel meer dan alleen maar Bomschuiten!

Cense & van Lingen

maakt uw

droombeeld

waar.

Villa 't Kopje

Zoutmanstraat 6 te Zandvoort is van 1913 tot 1942 bewoond geweest door Dr.A.S.Jacobson, keel- neus- en oorarts

Ooit zochten wij de frisse lucht
En't vrije en open strand
De makelaar keek rond en vond
Een huis hoog op 't zand
Wij werden vrolijk en tevree
De makelaar dacht met ons mee
Wij wonen vrolijk en tevree
Daar in ons huis aan de zee

Tekst: Sylvia Holsteijn

Onbezorgd Woongenot begint bij

Cense & van Lingen

MAKELAARS O.G. - ASSURANTIEN - HYPOTHEKEN

Jhr. P.N. Quarles van Uffordlaan 2

2042 PR Zandvoort Tel: 023-5715715 Fax: 023-5715747

Zie www.cvl.nu voor ons actuele aanbod !

NVM MAKELAAR

"Hoort, burgers, hoort!

Reacties van lezers

Uw Klink was nog maar net bij u thuis bezorgd of ik mocht alweer de nodige reacties ontvangen. Zowel schriftelijk als telefonisch werd ik gewezen op een paar storende tikfouten. Mevrouw *Schuuring Dees* attendeerde mij erop dat het natuurlijk Dr. C.A. Fraassen was *("De Klink", nummer 85, pagina 7, Jubileumfoto Roode Kruis)* en dat het de heer Van Honschooten moest zijn *("De Klink", nummer 85, pagina 17, foto onderschrift middenplaat)*. Vervolgens had ik ook nog een geanimeerd telefoongesprek met *Jan van Honschooten* (86 jaar geleden geboren in de Spoorstraat, nu wonend in de Mezgerstede). Hij wist er nog aan toe te voegen dat Jan en zoon Engel jachtopzieners waren en dat Toon Jansen duinbaas (duinopzichter) was.

Jubileumfoto Roode Kruis 1960

"De Klink", nummer 85, pagina 7

In een eerdere uitgave stond dat Dr. Fraassen niet meer op Zandvoort woonde en dus niet op de foto staat. De familie *Doornekamp Terol* vertelde aan mevrouw Dees dat Dr. Fraassen speciaal voor dit 25-jarig jubileum naar Zandvoort was gekomen. Verder ontving ik de volgende aanvullingen: nr 16 is de heer Bart Abelman (en niet de heer Nappers), nr 28 mevrouw Krielen van der Klauw en zittend, nr 6, Dr. Fraassen.

Uit het rampjaar 1932

"De Klink", nummer 85, pagina 6

De heer *S. van den Bos* wees ons op het feit dat de garnalenvisser, die op 23 mei 1932 samen met Frans van der Ploeg verdronk, niet Cornelis Paap was maar Jan Paap ("Jan van Mie")

Tevens uit hij zijn twijfel over de juistheid van de vermelding "Villa Kijkduin" in relatie met het jaar waarin deze foto is genomen (1932). Onze vermelding is in zoverre juist dat mevrouw Schuurman-Kreusler in dit pand een kindervakantie-oord leidde, doch in de beginjaren van de vorige eeuw, omstreeks 1900 - 1910. De heer Van den Bos herinnert zich dat het pand in de dertiger jaren "Metanel" heette. Het kindervakantie-oord werd geleid door twee dames, die, volgens de overlevering "Meta"en "Nel" heetten. Vandaar de naam!

Een aanvulling op het **fotobijschrift** in *"De Klink", nummer 85, pagina 8* wil de heer van den Bos graag plaatsen bij lunchroom Heimerikx. Hij vindt het een verzuim dat hier niet de 1e klas banketbakkerij en lunchroom van de familie Thomas wordt genoemd, daar zij ruim 50 jaar deze zaak hebben geëxploiteerd. (Zie pagina 12)

Hoog bezoek op Zandvoort

"De Klink", nummer 85, pagina 12

Van *Cobie Bluijs* ontving ik een bijzondere toelichting op het bezoek van Koningin Emma op 7 mei 1929 aan Zandvoort.

"Het was groot feest en van elke school werd er een meisje uitgekozen om Koningin Emma bloemen aan te bieden. Ik zie nog de man van het Oranje-comité de klas binnenstappen, rondkijken en met zuster Inocentia praten. De meisjes moesten allemaal gaan staan en ik bleek de kleinste te zijn. Er werd mij toen verteld, dat ik bloemen aan Koningin Emma mocht aanbieden. Ik snapte er niets van: Koningin Emma? Die kende ik alleen van foto's en met mij velen. Na schooltijd werd mij duidelijk gemaakt wat mij te wachten stond en ik was er helemaal niet blij mee. Een hele week nam zuster Augusta (toen hoofd van de Maria school) mij na schooltijd mee naar Huize "Sterre der Zee" om een wensje te leren dat ik tegelijkertijd met het aanbieden van de bloemen moest opzeggen. Het wensje is er zo goed ingestampt dat ik het vandaag de dag nog weet. Hier is het: "Lieve Koningin-Moeder, deze bloemen bied ik U aan namens alle katholieke kindertjes van Zandvoort" Een mond vol, voor een kind van 6 jaar in die tijd. Het was stralend weer en een enorme (althans voor een kind) open auto, met neergeslagen kap en een heel brede treeplank, stopte voor het nu afgebroken postkantoor. Ik werd opgetild en deed mijn prevelementje. Koningin Emma zat lief te glimlachen en ik bewonderde haar mooie kanten parasolletje. Ik kan me nog een meisje herinneren dat bloemen aanbood. Zij heette Annie Casie en zat op school D (nu de Hannie Schaft school). Wij waren buurmeisjes en woonden beiden in de Zuidbuurt"

Wel of niet Keizer Wilhelm II.....

Van verschillende kanten werd mij medegedeeld dat de man op de foto (zie pagina 14) niet de Duitse keizer kan zijn. Diverse andere bronnen meldden mij het tegendeel. Oud-huisarts *J. Zwerver* toonde mij, aan de hand van meerdere jaargangen van het tijdschrift Prins, dat de Duitse keizer een handicap had aan zijn linkerarm. Tientallen staatsiefoto's in de jaargangen 1907, 1908 en 1909 tonen de keizer zodanig dat desbetreffende arm deels aan het beeld onttrokken werd. Volgens de heer Zwerver is de handicap mogelijk bij de geboorte ontstaan. Andere foto's tonen een duidelijk slankere keizer

"Hoort, burgers, hoort!" Vervolg

met spitsvormig gezicht. Zo zou de conclusie getrokken kunnen worden, dat de man op de afgebeelde foto niet de Duitse keizer is, doch een andere welgestelde heer. Wij staan open voor uw reacties.

Curieus is te constateren dat "De Prins der geïllustreerde bladen" zowel de uitgave van 1907 als 1908 de zevende jaargang noemt, om vervolgens naar de negende jaargang te springen....
Interessanter zijn de foto's van Zandvoort in de uitgave van 9 april 1910 van de lancering van de reddingsboot (met aan boord 14 man), getrokken door 5 paarden met daarbij de volgende tekst "oefeningen met de reddingboot te Zandvoort; het pleit voor een ernstig bewustzijn van de edele taak, die de wakkere reddingbrigade in geval van nood te verrichten heeft en het getuigt tevens van groote activiteit en diligentie , dat men zich zoo ijverig en intensief traint in de behandeling van de boot en het reddingwerk".
Hieronder een sfeervolle foto uit het nummer van 7 augustus 1909 met als tekst: "Het Centrum van Zandvoort's leven; de hoofdweg naar het strand. Deze badplaats is in de jongste kwarteeuw tot buitengewone ontwikkeling gekomen en biedt behalve het strand- en zeegenot veel andere amusementen. Foto De Veer)"

Helaas ontbreekt in dit nummer de ruimte om alle binnengekomen reacties te plaatsen.

Hun namen leven voort...

Namens de Zandvoortse oorlogsveteranen ontving ik van heer H. Landman een schrijven met het verzoek dit op te nemen in het voorjaarsnummer van "De Klink" om zo onze lezers meer achtergrondinformatie te geven over in de eerste dagen van de oorlog gesneuvelde Zandvoorters.

Tijdens de oorlogsdagen in mei 1940 zijn in totaal 2300 Hollandse soldaten gesneuveld in de strijd tegen de Duitse overvaller. Van de ongeveer 70 Zandvoortse gemobiliseerde soldaten zijn er bij diverse gevechten tegen de vijand 3 inwoners van Zandvoort gesneuveld in dienst van het vaderland. *Sallie Bartels*. Soldaat bij het onderdeel van de 13e Batterij Luchtdoelgeschut, gelegerd bij het vliegveld Ypenburg. Op 10 mei 's morgens vroeg werd zijn stuk geschut door een voltreffer opgeblazen, waarbij soldaat S. Bartels omkwam. *Jan Koper*. Soldaat bij het onderdeel Infanterie, in 1940 gelegerd in depot Leiden. Zijn compagnie werd ingezet tegen Duitse parachutisten die het vliegveld Valkenburg bij Katwijk probeerden te bezetten. Bij gevechten van man tegen man sneuvelde soldaat Koper op 10 mei 1940. *Petrus Block*. Soldaat bij het eerste Bataljon der gemotoriseerde Cavalerie, gelegerd in Den Haag. De diverse gelande Duitse parachutisten in en om Den Haag werden bestreden door deze eenheid. Bij deze straatgevechten sneuvelde soldaat Block.
Deze gegevens zijn op hun juistheid nagetrokken door de heer Landman bij het oorlogsarchief van het Koninklijk Nederlands Leger in Den Haag.

"De Schevelingers" (vervolg)

Voor u begint met het lezen van dit verhaal, vraag ik u eerst nogmaals deel I van "De Schevelingers", geschreven door Arie Paap, te lezen. Hiervoor moet u "De Klink" van april 1994 ter hand nemen (pagina 16, 17 en 18). Dit artikel is een welkome aanvulling op de inventarisatie van bijnamen.

In 1911 volgde Jacob Hoogendijk het advies van broer Baardhout (Bert) Hoogendijk op om met vrouw en kinderen naar Zandvoort te komen.
Foto: Jacob Hoogendijk (3 mei 1866 - 28 mei 1949) en zijn vrouw Jacoba Verbaan (7 juli 1867 - 5 juni 1953) voor hun huis aan de Prinsesseweg 19 omstreeks 1930.

Zij kregen 6 kinderen:
Jasper (Jas), geboren 8 september 1887, gehuwd met Wilhelmina van der Meij.
Cornelia (Kee), geboren 30 augustus 1891, gehuwd met Engel Keesman.
Johanna Jacoba (Jans), geboren 24 september 1896, gehuwd met Jan Zwemmer.
Jacob (Jaap), geboren 19 februari 1898, gehuwd met Joppie Koper.
Cornelis (Kees), geboren 6 november 1901, gehuwd met Antje Terol.
Jacoba (Coba), geboren 18 september 1907, gehuwd met Piet Loos.

En natuurlijk hadden de aangetrouwden bijnamen:
Wilhelmina van der Meij, dochter van "Bank de Knipper" (geboren 26 april 1862).

Engel Keesman, "Engel van Jaap Dokkes" (geboren 1852, overleden 8 juli 1927).
Jan Zwemmer, "Jan van Willum van Jampie" (geboren 27 september 1865). Jan en Jans waren 24 jaar beheerders van het Gemeentelijke Verzorgingstehuis. Zie ook "De Klink" juli 1997, pagina 18, 19 en 20.
Joppie Koper, Joppie, "dochter van Kees van Ab"
Antje Terol, dochter van "Piet Tessel"(geboren 24 november 1862).
Piet had geen bijnaam. Piet was een zoon van Kees Loos. Kees en Engel Loos hadden een wagenvoerderij en schelpenhandel in de Oosterstraat, ingang opslag aan de Diaconiehuisstraat naast Bakker Keur. Coba en Piet hebben 32 jaar in de USA gewoond. Coba wordt dit jaar 95 en woont met veel plezier in het Huis in de Duinen.

Over Kees en zijn gezin is al veel geschreven. Zie "Klinken" januari 1993, pagina 4 en 5, "Het treinongeluk". Juli 1997, pagina 11. Nog niet bekend was dat hij naast het zilveren horloge voor zijn optreden tijdens het treinongeluk ook een oorkonde van het Carnegiefonds heeft ontvangen. Tijdens de oorlogsjaren was hij "buitengaats." Met een trawler waren hij en zijn scheepsmaten ontkomen. Door het militair gezag werd hen opgedragen met hun schip akoestische mijnen in de Ierse Zee tot ontploffing te brengen.

Gesteld kan worden dat de beschreven gezinnen, met 50% van "Schevelingse" komaf, met hun kinderen, tientallen kleinkinderen en een zeer groot aantal achterkleinkinderen van grote invloed is (was) op onze Zandvoortse samenleving.
Opmerking: Op 3 januari 2003 is het precies 100 jaar geleden dat de genoemde familie in Zandvoort kwam wonen.

Arie Paap.
Wellicht zegt u dit meer: Arie van Piet Poretje, Arie van Piet de Sierkan, Arie van Piet Purol en Arie van Marie de Schevelinger.

En toen werd er gesloopt

Na het gedwongen vertrek van de Joodse ingezetenen die een huis aan een van de boulevards bewoonden, was dit de rest van de bevolking minus degenen wier verblijf in Zandvoort noodzakelijk werd geacht. Het hoeft geen betoog dat deze verordening diep ingreep op allen die er mee te maken kregen. Een chaotische tijd brak aan. Binnen drie weken weg wezen, waarheen?
Wat ging men doen met de huisraad ? Waar vond je opslagruimte? Wat gebeurde er als je het liet staan? Wie betaalde de onkosten? En wat moest de enkeling die de zorg voor een Joodse onderduiker op zich had genomen en daar nu een oplossing voor moest vinden.
* Wat waren de criteria voor degenen die mochten blijven?
* Welke invloeden speelden hierbij een rol?
* Waarom werd de bebouwing direct aan de kust in Zandvoort afgebroken en waarom in Noordwijk, Katwijk en Scheveningen niet?
Hier zijn bij mijn weten nog geen antwoorden op.

Burg. Engelbertsstraat voor de sloop

Deze bijdrage gaat verder over puur materiële zaken, te weten de sloop en, na de oorlog, de wederopbouw van een huis.
* Nadat de bewoners vertrokken waren uit het huis dat genomineerd was om gesloopt te worden, waren er twee mogelijkheden:
a) Het onroerend goed werd onteigend dan wel gevorderd ten behoeve van de Duitse Wehrmacht. Werd het gevorderd, dan werd 1/3 van de getaxeerde huurwaarde vergoed.
b) Werd het onroerend goed onteigend, dan werd een schadeloosstelling vastgesteld door of vanwege de secretaris-generaal van het departement van Financiën. Deze schadevergoeding werd toegekend aan rechthebbende en ingeschreven in het "Grootboek voor den wederopbouw". De rente van het ingeschreven kapitaal was 3.5% en was, in tegenstelling tot de hoofdsom, opvraagbaar. De hoofdsom moest blijven staan totdat herbouw of wederaanschaffing verzekerd was.
In een perspublicatie van 23 november 1942 werd zulks uit de doeken gedaan, terwijl men daarin eveneens stelde dat "als regel op individuele aanvragen om inlichtingen geen antwoord kon worden gegeven".
Na afloop van de oorlog in mei 1945 kwam de wederopbouw langzaam op gang hoewel de gemeente Zandvoort een der eerste gemeenten was die een wederopbouwplan gereed had.
Gesloopt werden 648 gebouwen met een totale inhoud van 921.000 m3, bevattende:
176 arbeiderswoningen
281 middenstandswoningen
29 herenhuizen, 75 villa's
3 badinrichtingen, 2 sanatoria
16 pensions, 20 hotels
Samen 1800 bedden
19 bergplaatsen
1 flatgebouw met 50 woningen
6 garages
35 zomerwoningen met hoofdgebouw
36 winkelhuizen
14 café's
1 watertoren
1 politiepost

Burg. Engelbertsstraat tijdens de sloop

*Op 24 juli 1947 gaf het ministerie van Financiën een circulaire uit met daarin een besluit.
Deze circulaire hield in dat: Een commissie voor taxatie werd ingesteld betreffende de waarde van percelen te Zandvoort. Deze commissie overwoog onder toepassing van artikel 5 van het besluit op bezettingsschade het volgende:
a. de deskundigen die destijds de schattingen hadden uitgevoerd waren anderen dan de deskun-

digen thans;

b. de indruk was dat die schattingen door ondeskundigen waren uitgebracht;

c. deze schattingen werden ingetrokken;

d. nieuwe schattingen zouden worden gemaakt;

e. gelijktijdig met dat besluit werd mededeling verstrekt van de nieuwe vaststelling der schadeloosstelling.

De gedupeerde eigenaren konden het volgende constateren:

* de deskundigen van het departement van Financiën hadden in 1942/1943 ondeskundig getaxeerd.
* de deskundigen van het ministerie van Financiën na de oorlog dit constaterend, taxeerden opnieuw.

BEKENDMAKING

Op verzoek van den Weermachtsbevelhebber in Nederland heeft de Rijkscommissaris voor het bezette Nederlandsche gebied in verband met de uitbreiding land-inwaarts van de kustverdediging en mede in het belang van de burgerbevolking de gedeeltelijke ontruiming van de gemeente bevolen.

Het gebied, dat in deze gemeente voor ontruiming in aanmerking komt, is

de geheele gemeente
Zandvoort.

Aan de verplichting tot evacuatie is niet onderworpen een klein aantal personen met gezinnen, wier verblijf in het te ontruimen gebied volgens van hoogerhand gegeven richtlijnen dringend noodzakelijk is. Aan deze personen zal mijnerzijds daarvan ten spoedigste mededeeling worden gedaan.

Alle overige personen dienen het voren omschreven gebied te verlaten. Voor degenen, die niet daadwerkelijk en volledig in het arbeidsproces zijn ingeschakeld, is het uiterste tijdstip van ontruiming bepaald op 30 November 1942. Degenen onder deze groep personen, die zelf voor een eigen evacuatie-adres kunnen zorg dragen, doen zoo spoedig mogelijk, doch uiterlijk op 14 November 1942, daarvan ter gemeente-secretarie (afdeeling Bevolking) in persoon mededeeling. Eigen evacuatie-adressen zijn voor deze groep niet toegelaten in de provinciën Zeeland, Zuidholland, Noordholland, in de provincie Utrecht in het gebied ten westen van de spoorlijn Hilversum-Utrecht (de gemeente Utrecht inbegrepen), den Vaartschen Rijn en het Merwede Kanaal tot aan de Lek, alsmede in de provincie Noordbrabant in het gebied ten westen van de gemeenten de Werken c.a., Dussen, Geertruidenberg, Oosterhout, Teteringen, Breda (deze gemeente inbegrepen) en ten westen van de Mark tot aan de Belgische grens.

De overige af te voeren personen van deze groep worden in het tijdvak van 20 November tot 30 November 1942 door de zorg van de Commissie Burgerbevolking ondergebracht in nader aan te wijzen gemeenten in de provinciën Friesland en Groningen.

Voor degenen, die daadwerkelijk en volledig in het arbeidsproces zijn ingeschakeld, is de uiterste termijn van ontruiming bepaald op 31 December 1942. Zij, die zelf voor een evacuatie-adres kunnen zorgen, doen zoo spoedig mogelijk, doch uiterlijk op 20 November 1942, daarvan ter gemeente-secretarie (afdeeling Bevolking) in persoon mededeeling. Ook voor deze groep mogen de eigen evacuatie-adressen niet gelegen zijn in de hiervoren omschreven gebieden.

Een uitzondering op dit laatste wordt alleen toegelaten, indien de belanghebbenden ten genoegen van den directeur van het Evacuatiebureau Noordholland aantoonen, dat de uitoefening van hun beroep of betrekking alleen mogelijk blijft indien het eigen evacuatie-adres komt te liggen in het gebied waarvoor het vestigingsverbod geldt.

De overige personen van deze groep worden in den loop van de maand December met hun gezinnen eveneens door de zorg van de Commissie Burgerbevolking in nader aan te wijzen gemeenten in de provinciën Friesland en Groningen ondergebracht.

Voor zieken, invaliden en dergelijke personen wordt een afzonderlijke regeling getroffen, welke nader zal worden bekendgemaakt.

Mededeelingen omtrent den datum van vertrek, de wijze van vervoer van personen en goederen, mede te nemen bagage en huisdieren, geldelijke voorzieningen, bewakingsmaatregelen t. a. v. de te ontruimen woningen enz. zullen ten spoedigste worden verstrekt.

De Commissie Burgerbevolking met haar organen regelt in overleg met de burgemeesters de uitvoering van de evacuatie.

De aanwijzingen van deze autoriteiten zijn stipt op te volgen.

Niemand vertrekke, alvorens zijn Persoonsbewijs en distributie-stamkaart ter aanvulling te hebben aangeboden.

Een ieder, die zich niet aan deze aanwijzingen houdt, stelt zich aan zware straffen en dwangmaatregelen bloot.

Zoodra de omstandigheden zulks weder toelaten, zullen de geëvacueerde personen weder naar hun woonplaatsen kunnen terugkeeren. Te zijner tijd zal daarvan mededeeling worden gedaan.

November 1942.

De Burgemeester,

*zij taxeerden de huizen die al 4 jaar daar voor waren afgebroken.
*zij kwamen veel lager uit.

*De criteria die zij hanteerden waren als volgt. De waardebepaling was gedaan op basis van 9 mei 1940. De waardestijging van onroerend goed gedurende de oorlog werd gefixeerd op 25%.
De taxatie werd uitgebracht op het moment van afbraak, waarbij de inschrijving in het grootboek werd gesplitst in waarde grond en in waarde opstal, waarvan 20% werd afgetrokken om zo de waarde op 9 mei 1940 te bepalen.

In een mij bekend geval werd een perceel dat getaxeerd was in mei 1942 en voor een verzekering eveneens voor de inschrijving van het Grootboek Wederopbouw getaxeerd op f. 16.500,— naar aanleiding van bovenstaande criteria na hertaxatie verminderd tot f. 7.640,— Terzelfder tijd meende het Rijk ook nog achterstallige belasting te kunnen vorderen (straat-, personele belasting enz.) over het aantal oorlogsjaren dat het huis er niet meer stond. Hoewel ik hiervoor geen bewijs heb, meen ik te weten dat dit laatste niet is doorgegaan. Volledigheidshalve dient te worden vermeld dat met betrekking tot de wederopbouw er renteloze voorschotten zonder aflossing werden verstrekt waarvan naderhand toch nog een vrij redelijke gedeeltelijke kwijtschelding is gegeven.
Degenen die een molestverzekering hadden afgesloten moesten deze aanwenden ter financiering van de bouwkosten.

Resumerend kan worden gezegd dat een kapot gemaakt en verarmd Nederland met betrekking tot de financiële afwikkeling een deel van de financiële verliezen op ons allen deed neerkomen. Er is veel bezwaar gemaakt en er zijn procedures aangespannen. Er was in Zandvoort een "Stichting van gedupeerde eigenaren".
Materieel gezien zijn er grote verliezen geleden die echter volkomen in het niet vallen bij het menselijk leed dat deze oorlog met zich meebracht.
*Waar een *is gezet, slaat dit terug op geraadpleegde circulaires.*
1. Afschrift perspublicatie 23 november 1942.
2. Publicatie Ministerie van Financiën 1948.
3. Publicatie B&W van Zandvoort onderwerp Wederopbouw, 19 maart 1946.

L. M. Aukema

Extract

In het jaar 1789 was er grote armoede in het dorp Zandvoort en de weledele Heer J. Marselis, Heer van Zandvoort ter regthuize van de Schout en Schepenen was gedwongen een officieel Extract, ingebracht door de Diaconen van Arme Goederen der Hervormde Gemeente, uit te laten gaan met de toestemming van de Schout en Schepenen en Armenmeesteren aan de bevolking teneinde de bedeling binnen de perken te houden.

WAARSCHOUWING

Schout en Schepenen van Zandvoort, gelet hebbende op het mondeling voorstel van de bestuurderen des gemeene als Diaconen Arme goederen dezer Dorpe. Namelijk, dat daarvoor het gedurig toenemen der Armen en daaruit voortkomende vermeerderen der uitgaven van de armen kassa deze opmerkelijk in verval zijn, 't ze zeerste voorkomen en daarin bijtijds in weeder voorzien, gemelde armen kassa geheel buiten staat zullen geraaken om zeers de nodige lastent dragen en mits voornoemd, verval der voornoemde armen kassa bij het zien der reekeningen Pasen 1789 ben vollen gebleken is. Bij de Schout en Schepenen voornoemden, goed vinden en approbatie van de Weledele Heer van bovengenoemde Heerlijkheid niet willen 't zijn juist nodig gevonden meegens bestuurderen der Gemeene Arme Goederen in deze te assisteeren en gemeenschappelijk vast te stellen om allen een iegelijk, die zulks zouden moogen aangaan te waarschouwen, gelijk zij waarschouwen:...ten eerst....Dat van men voortaan geen bedeeling intussen er zal, is buiten de tijd der bedeeling des winters zal gedaan werden dan alleen aan Weduwe en Weezen en daar met ten volle weet volstrekt benodigd te zijn.....ten tweede....Dat bij de zitting over de behoefte der Armen, in de maand November van ieder jaar. Schrikkelijk zal vragen gaan over de wat inkomen zo enige lieden zo maar gehad hebben en bevinden de geen goed gebruik of directie daar omtrent te hebben gehouden geen bedeeling zulks zullen genieten of te regte hebben....ten derde....zal niemand dergeen alimenteeren genieten, nog des zomers, nog des winters, een hond of honden moogen houden op tone van in 't geheel, geen ander kond zullen genieten, werden dit vooraf en zodanig bekend gemaakt ten einde daar op heel te kunnen maken en hun daarna reguleeren.

Actum ten Regthuizen te Zandvoort 7e Juny 1789

Bij de foto's van omstreeks 1950.

In het hedendaagse Zandvoort zijn de veranderingen niet van de lucht. Het dorp moet aantrekkelijk blijven voor de gasten en mede daarom moest het plaveisel worden omgeturnd tot loopgebied. De vele uitbaters wordt hiermee de gelegenheid gegeven hun beperkte binnenruimte naar buiten toe uit te breiden en dat brengt geld in het laatje van de gemeente. Om een beeld te geven welke veranderingen zich zoal hebben voorgedaan, willen we u enige prentbriefkaarten laten zien uit het jongste verleden. (zie pagina 12 en 13).

Kerkplein. Links het eenvoudige café Koper met haar kleine terras, met links daarvan de ingang van de winkel in rijwielen, elektrische apparaten en verhuur van de firma Uileman. Het grote huis werd bewoond door de dames Koning (zij waren niet makkelijk....), daarnaast een Hotel Restaurant met een statige ingang. Het verpauperde pand van sigarenmagazijn van Van der Werff sloot de rij.

Grote Krocht. De rechterkant geeft een beeld van de eerste automatiek SOLS (niet zijn eigen naam) met woonhuis waar later winkelruimte van gemaakt is. Dan een laag dagwinkeltje voor zomerverhuur met daarnaast het open terras (later gesloten) van de firma Rinkel, de luxe broodbakker alsmede lunchroom. Het tweede deel van de Krocht, langs het Tramplein, had de betere winkelstand aan de zonzijde. De schaduwzijde had een wat mindere uitstraling. Op de hoek, links, de babyzaak van het dorp en onder hetzelfde blok van bovenwoningen, de firma Schuilenburg, de winkel voor fietsen, radio's en alles op het gebied van elektra. Elk schroefje en nippeltje was daar te koop. Onder het markante blok van winkelwoningen met vakwerktoppen, was het volgende te koop: manufacturen bij Hellendoorn, bloemen van Casseé, schoenen bij Brossois, levensmiddelen bij de Coöp, boeken en papier bij Verloop en fotomateriaal bij Hamburg. Verderop waren nog een paar zaken met aan het eind groentewinkel Steinen. In één straat kon men alles kopen, aan de overkant vis, stoffen en gordijnen, kip en wild etc. Via het Tramplein, toen nog geen Raadhuisplein geheten, naar de **Haltestraat.** Een mooie doorkijk met aan het einde Café Neuf van C.G. Bluijs. Het pand was een oud voormalig RK-kerkje. Links de winkel van Drommel, in het oog lopend met zijn sigarenreclame (Hofnar). De Bata, de sociale schoenwinkel en Thomas de banketbakker bij uitstek, met daarbij in de serre de lunchroom. Hier kon men thee en gebak met slagroom bestellen. Verder met Lorenz, een begrip voor boeken, pennen en papier, dan slagerij van der Mije, Kemper de beddenzaak en Schipper de broodbakker. Aan de andere zijde, waar nu een grote glazen wand staat, ziet u eerst slagerij van Eldik, de Wolbaal, van G. Gertenbach, drukkerij Van Deursen, de winkel waar de eerste Zandvoortse Nieuwsbladen werden gedrukt (let vooral even op de etalageruit), dan een laag atelier van een kunsthandelaar en Spoelder, een 1ste klas kapperszaak. Op de achtergrond kan men nog het oude Groene Kruisgebouw zien dat vroeger een noodhulpgebouw was in geval van calamiteiten.

Vijf foto's, de situatie nog jong in herinnering maar het komt nooit meer terug.

JKN Azn.

Groote Krocht, Zandvoort

BANKETBAKKERY
LUNCHROOM
Haltestraat, Zandvoort

12-144

Zandvoort, Groote Krocht

Haltestraat, Zandvoort

Kwekerij

P. van Kleeff

vhg
vereniging
van hoveniers en
groenvoorzieners

Van Stolbergweg 1
Zandvoort - Tel: 023-57 17093

Luxe Brood- en Banketbakkerij

Paap

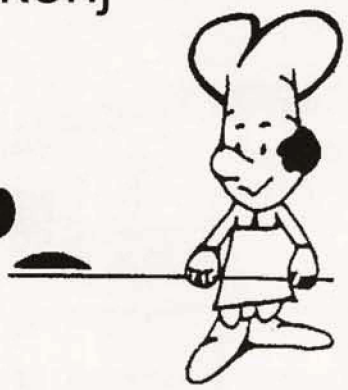

Raadhuisplein 2, Tel: 023-57 12865
Potgieterstraat 24, Tel: 023-57 36957
Pasteurstraat 4, Tel: 023-57 31967

Versteege's IJzerhandel

Verkoop van:
Verfwaren
IJzerwaren
Elektra
Camping Gaz
Gereedschap

Verhuur van:
Kango Betonboor
Kango Breekbeitel
Div. Schuurmachines
Nietmachines

SLOTEN- EN
SLEUTELSERVICE

Pakveldstraat 19, Tel: 023-57 12554, Zandvoort

De Stijlkamer

De reis die kennis vergaart.

Galerie De Stijlkamer is een initiatief
van Maaike Koper en Marianne Rebel.
Open: zaterdag & zondag 15.00 - 19.00 uur

Kerkplein 6, 2042 JH Zandvoort, tel: 023 5713546

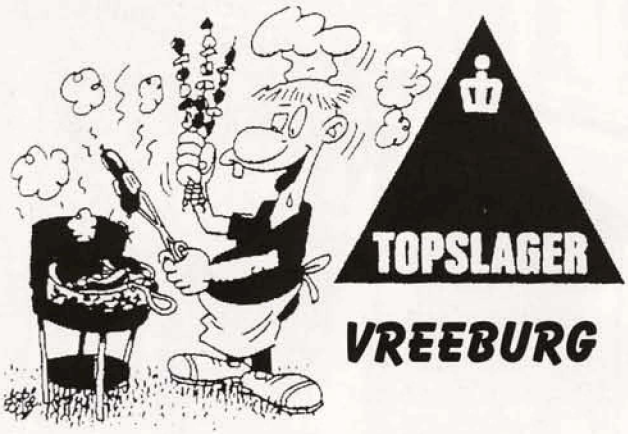

Haltestraat 54, Zandvoort
Tel: 023-57 12451
Garantie voor Topkwaliteit

Café - Brasserie

Del Mar

Haltestraat 13, Zandvoort
Tel: 023-57 14738

Slager Heck (2)

Op de kerkeraads vergadering van de Ned. Herv. Kerk d.d. 18 februari 1885, kwam de voorzitter Ds.Dr.L.Heldring, met de mededeling dat hij met het oog op de zondags rust bezwaar had aangetekend tegen het vestigen van slagerij Heck aan het Kerkplein. Zich beroepende op het besluit van Burgemeester en Wethouders d.d. 1 maart 1815, waarbij het verboden is op zon- en feestdagen te hakken op het blok en te slachten.

Men zou hieruit kunnen afleiden dat de familie Heck zich omstreeks 1885 zich in Zandvoort heeft gevestigd. Doch dit is niet juist! Uit de boeken van de burgerlijke stand blijkt dat Johannes Martinus Heck (22/12/1861 - 17/01/1937) zich al op 14/10/1882 uit Haarlem heeft laten overschrijven naar Zandvoort. Hij trouwt met Jansje Snel op 19/10/1882 op welke datum zij ook naar Zandvoort wordt overgeschreven. Het echtpaar Heck krijgt 13 kinderen waaronder Gerrit Hendrik Heck (13/03/1894 - 15/04/1975) de laatste slager Heck in Zandvoort. Aan hem hebben veel Zandvoorters nog de meeste herinnering. In de laatste jaren van zijn leven wandelde hij veel met zijn zwarte hond door het dorp. Door zijn krachtige en enigszins bonkige manier van lopen viel hij op en was hij een bekende figuur in het dorpsbeeld.

Nog even terug naar eerder genoemde Johannes Martinus Heck, hij kwam uit een gezin met 14 kinderen. Een zuster van hem trouwde met Willem Groen, van beroep timmerman en een andere zuster met Jan van der Werff, van beroep broodbakker, beide Zandvoorters. Deze Johannes Martinus Heck kwam dus oorspronkelijk uit Haarlem. Zijn vader heette ook Johannes Martinus (11/03/1831 - 05/05/1909) en kwam uit Amsterdam. En volgens de reeds in ons vorige artikel genoemde Nieuw-Zeelandse Heck komt de familie oorspronkelijk uit Duitsland en gaat de stamboom terug tot ca.1400.

Maar terug naar Zandvoort waarin 1885 J.M. Heck door de gemeente een vergunning wordt geweigerd voor het oprichten van "eener slachterij en rookerij". Het gaat hierbij om het huidige pand waar al vele jaren "Frites d'Anvers" aan de Kosterstraat 15 is gevestigd. Heck laat het er niet bij zitten en zoekt het hoger op. Daar de beschikking van 16 juli 1885 een aardig beeld geeft van het denken van toen wordt deze onverkort weergegeven.

Wij, Willem III, bij de gratie Gods, koning Der Nederlanden, Prins van Oranje-Nassau, Groot Hertog van Luxemburg,

Beschikkende op het beroep door J.M. Heck te Zandvoort ingesteld tegen het besluit van Burgemeester en Wethouders dier gemeente, waarbij hem vergunning is geweigerd voor de oprichting eener slachterij en rookerij.

Den Raad van State, Afdeling voor de geschillen van bestuur gehoord, advies van 1 juli 1885 Nr. 42

Op voordracht van Onzen Minister van Waterstaat, Handel en Nijverheid van 11 juli 1885 Nr.20 Afdeling Handel en Nijverheid.

Overwegende dat J.M. Heck aan Burgemeester en Wethouders van Zandvoort vergunning heeft gevraagd om een slachterij van runderen en varkens en een rookerij van vleesch en spek te mogen oprichten in het perceel kadastraal sectie A nr. 1705 / 1730 aan het kerkplein op den hoek der dorpstraat, zoo dat zijn winkel zou gevestigd zijn in het hoeklokaal, de slachtplaats en het rookhok in een lokaal daarachter langs de straat gelegen.

Dat daartegen door de eigenaars der naastgelegen huizen en door den kerkeraad der Nederduitsch Hervormde gemeente te Zandvoort, verschillende bezwaren zijn ingebracht, hierin bestaande dat het zowel uit oogpunt der hygiène als ook uit dat der humaniteit ongeraden is, slachterijen binnen bebouwde kommen toe te laten, dat in dit geval ernstige hinder voor omwonenden, schade aan hunne gezondheid en als gevolg van een en ander waardevermindering van naburige eigendommen zullen veroorzaakt worden zowel door den rook der rookerij als door de walgelijke en schadelijke uitwasemingen van bloed en afval van geslachte dieren, dat het kloppen en hakken van vleesch hinderlijk zullen zijn voor de openbare godsdienstoefeningen in de kerk der Hervormde Gemeente,

Dat Burgemeester en Wethouders op grond van deze bezwaren bij besluit van 9 maart 1885 de vergunning hebben geweigerd,

Dat J.M. Heck van deze beschikking bij Ons in beroep is gekomen.

Overwegende dat de ligging van een tot slachterij bestemd perceel in eene bebouwde kom op zichzelf geen reden oplevert voor den verlangde vergunning voor die inrichting te weigeren en dat dan ook in de meeste gemeenten slachterijen in de bebouwde kommen gevonden worden.

Dat het perceel van den appellant gelegen aan het einde der bebouwde kom van Zandvoort aan een ruim plein,

Dat ook overigens de toestand of omgeving der lokalen voor de verlangde inrichtingen

bestemd geen bijzondere reden opleveren om ernstigen hinder of schade aan de gezondheid door rook of stank te verwachten, wanneer tegen de verspreiding daarvan voorzorgsmaatregelen worden getroffen,

Dat de rook der rookerij des te minder overlast zal kunnen veroorzaken daar er slechts gedurende enkele uren per week vleesch gerookt zal worden,

Dat het niet aannemelijk is, dat het kloppen en hakken van vleesch binnen de lokalen der slachterij storend zou kunnen zijn voor de godsdienstoefening binnen het omstreeks 35 meter verwijderde kerkgebouw der hervormde gemeente,

Dat er dus termen zijn om de verlangde vergunning onder zekere voorwaarden te verlenen,

Gezien de Wet van 2 juni 1875 Staatsblad Nr. 95

Hebbende goedgevondenen verstaan te vernietigen het bovenvermelde besluit van Burgemeester en Wethouders van Zandvoort van 9 Maart 1885 en aan J.M. Heck en zijne rechtverkrijgende vergunning te verlenen om in het perceel C Nr. 22 kadastraal Sectie A Nr.1705 / 1730 der genoemde gemeente volgens de bij dit besluit behoorende beschrijving en teekening eene slachterij op te richten onder voorwaarde:

1. dat de slachtplaats worden voorzien van een waterdichten geplaveiden vloer

2. dat daarin gemaakt worde een waterdichte put tot berging van het water gebezigd tot reiniging der slachtplaats en wat met dat water wordt afgevoerd

3. dat alle andere vuilnis en afval na elke slacht onmiddellijk worden weggevoerd

4. dat de put zoo dikwijls noodig worden geledigd

5. dat het slachten zoo geschiede dat het niet van den openbare weg kan worden gezien

6. dat het rookhok geheel van ijzeren steen worde gemaakt

7. dat de rook daaruit worde afgevoerd door eene gemetselde schoorsteen of ijzeren pijp ter hoogte van tenminste 10 meter uit de vuurplaats gemeten

en voorts te bepalen dat de inrichting moet zijn voltooid en inwerking gebracht binnen een jaar na de dagteekening van dit besluit.

Onze Minister van Waterstaat, Handel en Nijverheid is belast met de uitvoering van dit besluit, waarvan afschrift zal worden gezonden aan den Raad van State Afdeling voor de geschillen van bestuur

Köningswort, den 16 juli 1885

W / get. Willem

De Minister van Waterstaat Handel en Nijverheid

Get. Van den Bergh

Etc. etc.

Aardig dat in de overwegingen om de vergunning te verstrekken wordt vermeld *"dat het perceel van den appellant gelegen aan het einde der bebouwde kom van Zandvoort aan een ruim plein"*. Richting het Raadhuisplein van nu was er nog geen bebouwing van betekenis. Dat Zandvoort van ruim honderdenvijftien jaar geleden voornamelijk gesitueerd was rond het Schelpenplein, Kerkstraat en het Gasthuis(plein) zullen maar weinig inwoners van Zandvoort zich nu realiseren. De vestiging van slager Heck aan het Kerkplein rond 1882 zal ongetwijfeld te maken hebben gehad met de te verwachten ontwikkeling van "Nieuw Zandvoort" aan de Noord Boulevard van Zandvoort, welke ontwikkeling startte rond 1880.

Ger Cense

Dit artikel kon worden samengesteld door medewerking van: *Martin Kiefer, voor de informatie over het geslacht Heck, Lou Koper, voor het ter hand stellen van deze Beschikking en Jaap Kerkman Azn,. voor het stukje notulen van de Herv. Kerkeraad.*

VIERING 100 JAAR ONAFHANKELIJKHEID 1813-1913

Waarom werd dat ook alweer gevierd ? Welnu, eind 18e eeuw kregen we in Europa de Franse revolutie van Vrijheid, Gelijkheid en Broederschap. De adel werd afgezet en de Franse nationale Conventie verklaart in 1793 de oorlog aan stadhouder Willem II. In Holland waren ook tegenstanders van de monarchie en in 1795 vluchtte de stadhouder met zijn gezin naar Engeland.
Nederland krijgt de naam Bataafsche Republiek en in 1805 werd Rutger Jan Schimmelpenninck raadspensionaris.
Dat duurde slechts kort want Bonaparte benoemde in 1806 zijn broer Lodewijk Napoleon tot Koning van Holland en de republiek veranderde in een koninkrijk.
In 1810 werd Nederland ingelijfd bij Frankrijk en viel daardoor onder de regels van Tiërceering en conscriptie censuur.
De drang naar vrijheid was groot in de bezette gebieden, maar Napoleon werd uiteindelijk verslagen in 1813 bij Leipzig en verbannen naar Elba. In datzelfde jaar kwam Willem Frederik, Prins van Oranje, terug via Scheveningen naar 's-Gravenhage en Nederland werd onafhankelijk.

De geschiedenis vertelt ons dat in 1814 de prins soeverein vorst werd en dat in 1815 Napoleon definitief werd verslagen in de slag bij Waterloo in België. Voorts brak in 1914 de Eerste Wereldoorlog uit wegens de expansiedrift van de Duitse keizer, maar Nederland bleef neutraal.
Op de foto, genomen in 1913 zien we in de landauer de heer Von Zeben, verkleed als Koning Willem I en op de bok Jan Driehuizen als koetsier en Jan Kors. Van der Mije als palfrenier. Ze staan voor het toenmalige hotel-pension Villa Paula aan de Boulevard de Favauge nummer 14, toebehorend aan G. van Toombergen.
De foto kwam van mevrouw Van Bavelgem-van der Mije en was reeds in het bezit van haar voorouders.

J. Kerkman, Azn.

Toen en Nu

Vanuit de lucht

Op pagina 11 schrijft Jaap Kerkman al dat de veranderingen van het hedendaagse Zandvoort niet van de lucht zijn.
Dat beeld wil ik nog eens illustreren met veranderingen vanuit de lucht. Het betreft alle beelden, gemaakt door KLM Aerocarto, van voor en na de oorlog. Het eerste plaatje betreft een prentbriefkaart met o.a. de ons vertrouwde Watertoren, Hotel "Groot Badhuis" en strandweg, ca. 1930.
Hieronder een beeld van 23 augustus 1950 met daarop grote lege vlaktes en de verdere aanzet tot nieuwbouw (rechterzijde foto).
Op de pagina rechts van boven naar onder een foto van 5 mei 1951 met daarop een ver gevorderde bouw van de rotonde, thans huisvesting van het prachtige muZeeum. Ook nieuwere vormen van strandtenten zijn zichtbaar, echter nog niet zo massaal als hedentendage.
De foto rechtsonder is van 6 mei 1956 met een weer behoorlijk volgebouwde kust. Het was toen mooi weer, want het strand is behoorlijk bezet. Opvallende verschijning is hotel Bouwes met een rijk verleden en helaas alweer verleden tijd.
HO

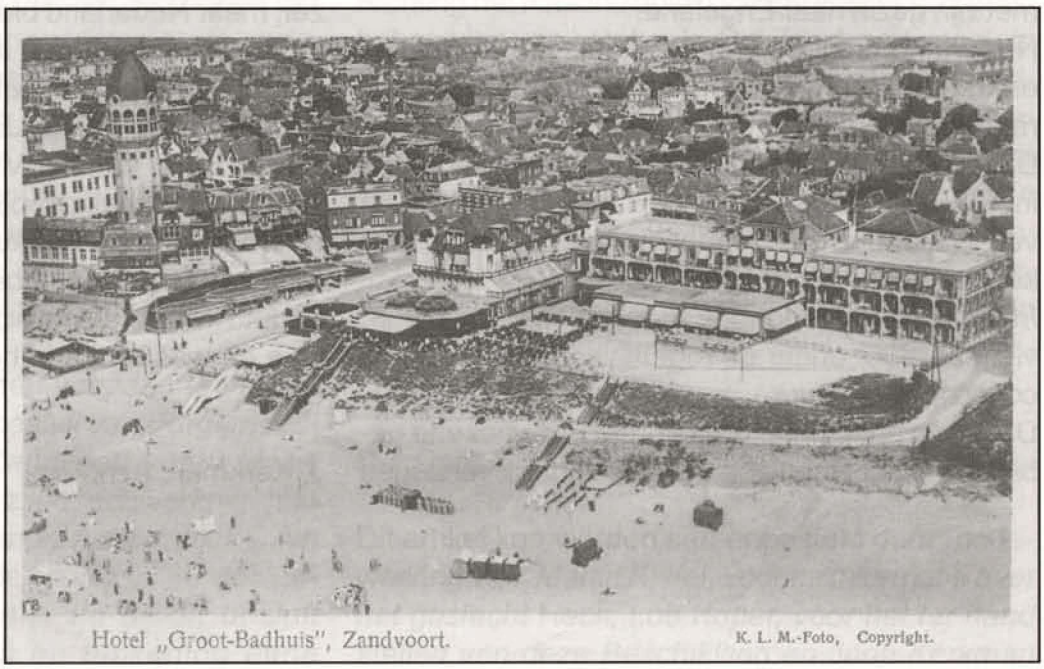

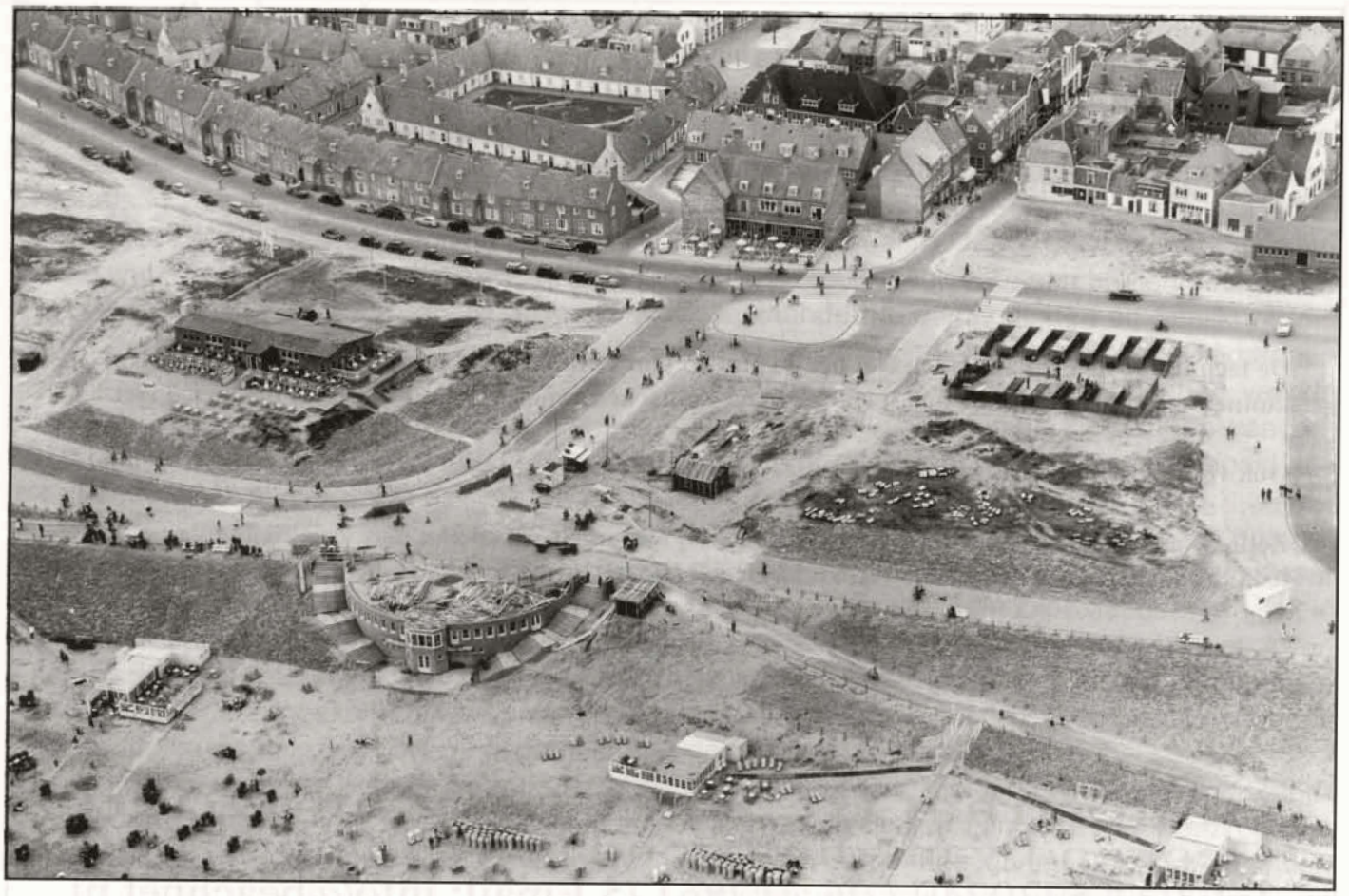

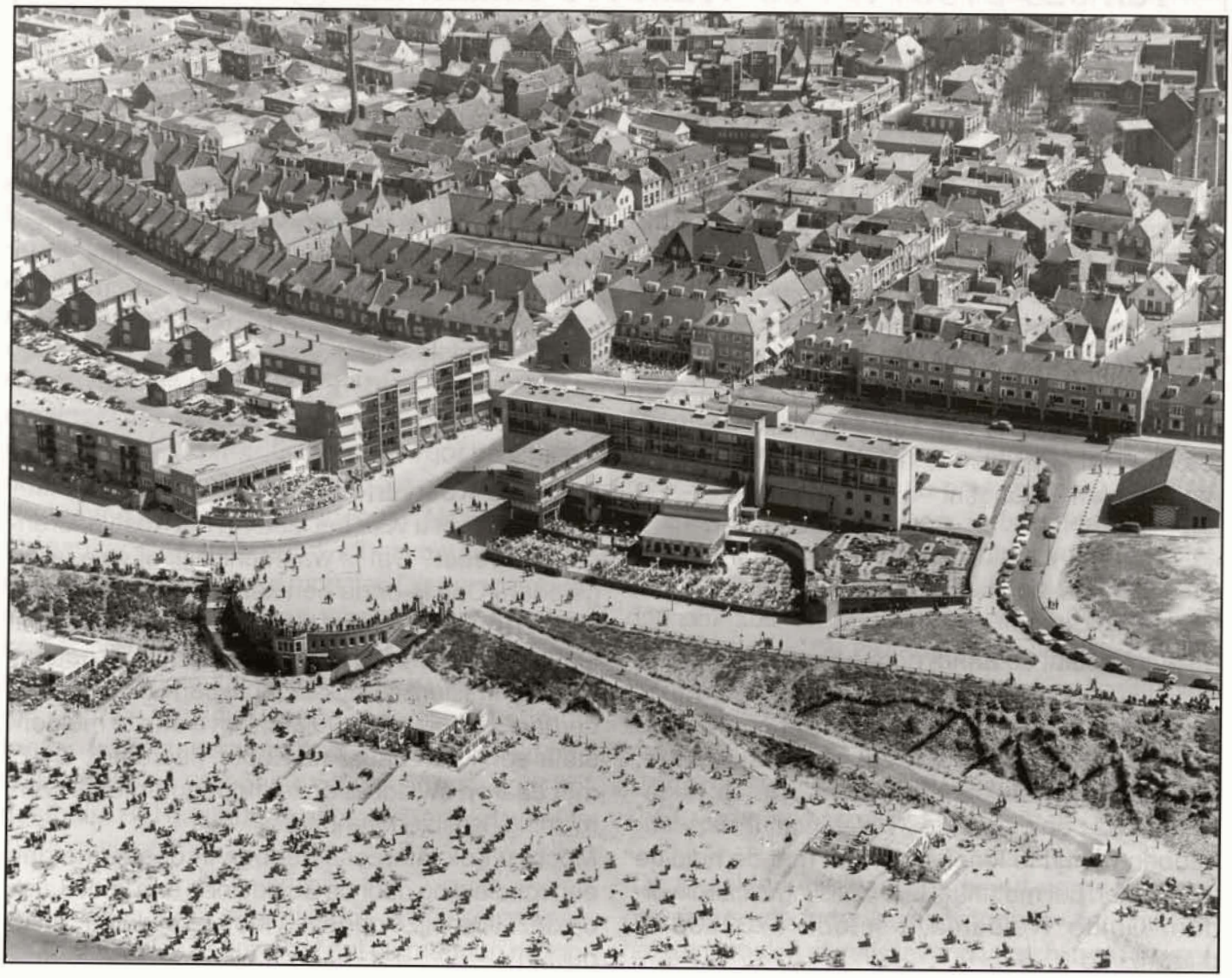

Beach Net
Computer & Internet Centrum

De technische dienst van Beach Net heeft ruim 15 jaar ervaring met computers. Met gepaste trots kunnen wij stellen dat u de meest exlusieve en exotische computers kunt bestellen bij Beach Net.

Ook voor het aanpassen van uw computer naar de huidige standaard kunt u terecht bij Beach Net.

Zelfs de moeilijke taak, uw data terug te halen bij een crash, is één van de specialiteiten van onze technische dienst van Beach Net. Kortom, Beach Net het adres voor u, en uw computer.

Reparatie & Onderhoud
Verkoop & Assemblage
Internet

Haltestraat 61 2042 LL Zandvoort
Geopend van din / zondag 12.00 tot 21.00
Tel: 023-5730749 / 06-41286175 Email: info@beachnet.nl

"Klinkertjes"

Klinkertje 17
Wie kan mij helpen aan foto's van de huizen aan de Dr. Jac. P. Thijsseweg (gebouwd omstreeks 1956), alsmede foto's van de straat en directe omgeving (periode van na de oorlog tot ca. 1970). Ook ben ik op zoek naar foto's van de toen aan deze straat gelegen eerste slipschool van Rob Slotemaker. Doel is een kopie te maken van uw foto's. Rob Petersen, telefoon 5712187 of rob.petersen@planet.nl

Klinkertje 18
Dit jaar bestaat de Zandvoortse Reddingsbrigade (ZRB) 80 jaar. Op 16 augustus willen wij terugkijken op deze 80 jaar en wel in ons clubhuis aan de Tolweg. Wij zijn daarom op zoek naar oude foto's, dia's, filmpjes, krantenberichten, glasplaten, negatieven enz., enz. over de ZRB. Mocht u bezwaar hebben het uit te lenen, dan kan met de huidige technieken het materiaal bij u thuis ingescand worden. Guido Weidema, telefoon 5732335 of pr@zrb.info

Klinkertje: dank
Tot slot van deze rubriek wil ik u melden dat uw hoofdredacteur tot zijn grote genoegen van een van onze leden de vier ingebonden delen van "De Klink" heeft kunnen overnemen. Zo kan ik nog meer in het verleden duiken om na te gaan of sommige foto's of verhalen in eerdere Klinken gepubliceerd zijn.

Excursie Kostverlorenpark
Wanneer bent u voor het laatst in het Kostverlorenpark geweest? Dat is waarschijnlijk al vele jaren geleden. Dan is er nu een kans om onder leiding van een natuurgids deel te nemen aan de een maal per jaar georganiseerde excursie door het natuur- en cultuurhistorisch interessante park. Datum: donderdag 30 mei om 19.00 uur. Om u aan te melden: stuur een kaart naar Arie Koper, secretaris GOZ, met daarop uw adres en telefoonnummer en vermelding "Kostverlorenpark".
Mocht u ook interesse hebben in deelname aan een rondleiding door de Zuidduinen dan kunt u zich op dezelfde wijze opgeven met vermelding "Zuidduinen".

Zandvoort's vissersleven op internet

Als geïnteresseerde in de geschiedenis van Zandvoort, heb ik onlangs eens op internet gekeken wat daar aan informatie over deze plaats aanwezig is. Een handig hulpmiddel daarbij is het gebruiksvriendelijke zoekprogramma Google (te benaderen via www.google.com).De trefwoorden "Zandvoort en visserij" leverden een behoorlijke hoeveelheid treffers op. Daarbij was ik vooral verrast door de vaak speelse en anekdotische wijze waarop de Zandvoortse geschiedenis gepresenteerd wordt. Het is niet steeds geheel duidelijk wie voor de desbetreffende teksten verantwoordelijk is. De naam van de auteur of de gebruikte bron ontbreekt soms en het webadres is dan het enige wat houvast biedt. Ofschoon zo nu en dan de nodige vraagtekens zijn te plaatsen bij de historische juistheid van de verhalen en de kans groot is dat ze bij de lezers van de Klink niet geheel onbekend zijn, wil ik hieronder toch een kleine bloemlezing geven van hetgeen ik op een tweetal websites heb aangetroffen. Door de anekdotische invalshoek wordt de geschiedenis van Zandvoort op kleurrijke wijze geïllustreerd.

Op website **http//www.wfm.nl/tvnh_Zandvoort.html** trof ik de volgende passages aan:

"Oorspronkelijk was Zandvoort niet meer dan een klein vissersdorpje in een voorde, een doorgang door het zand van de duinen, naar de zee. Er stonden wat vissershuisjes rond een kerkje en een vuurbaak, waarop een vuur werd gestookt zodat de vissers 's nachts de weg naar huis konden vinden. De moeders in Zandvoort vertelden hun kinderen dat de baby's uit de vuurbaak kwamen. Er waren prenten met het aanzicht van Zandvoort in die dagen die helemaal in Japan verzeild raakten en als voorbeeld werden gebruikt voor beschilderingen op porseleinen bordjes die dan weer naar Nederland werden geëxporteerd" "Als er een walvis aanspoelde werd het dier beschouwd als een door de zee uitgespuwd monster. De mensen kwamen huiverend kijken en vreesden voor de toekomst. Want een walvis op het strand was een slecht voorteken. De Zandvoorters maakten handig gebruik van die vroegste vorm van strandtoerisme. Ze zetten een paal in het zand met een collectebus en vroegen om een bijdrage voor het gasthuis. Het gasthuis is er niet meer. Het werd in 1928 gesloopt."

"Het vissersleven speelde zich af tussen zorg en hoop. Altijd was er de angst dat de mannen en jongens op zee bleven. Iedere behouden thuiskomst was een feest. Soms namen de mannen souvenirs mee uit Engeland in de vorm van porseleinen hondjes. Een enkele keer was er een feestje zoals het vermaarde "koppiesdag", een gebruik dat zijn wortels heeft in het verre verleden en een soort afscheidsritueel moet zijn geweest voor de aanstaande bruid. Vlak voor een bruiloft nodigde de aanstaande bruid vriendinnen en familie uit om koffie te drinken en plezier te maken. De mannen moesten het huis uit, met uitzondering van de harmonicaman. De man die zich binnen waagde, werd door de joelende vrouwen vast gepakt, die hem de kleren van het lijf rukten."

"De namen van duinen herinneren vaak aan gestrande schepen zoals de Zijpedel, verwijzend naar het VOC schip de Oude Zijpe dat daar in 1742 is gestrand. Vaak is sprake van door jutters gegeven namen die verband houden met de aangespoelde artikelen bijvoorbeeld: de Butterkop, de Lattendel, de Peperdel en De Lakens."

"Het belangrijkste middel van bestaan voor Zandvoort was de visserij. Langs de kust werd rondvis, platvis en garnaal gevangen.Onder de kust van Engeland viste men naar haring. Een veel gebruikt type vissersschuit was de bomschuit, lompe vaartuigen, half zo breed als lang met een platte kiel. Als een bomschuit de kust naderde ging een "zwemmer"de zee in om een lijn te halen. De achternaam Zwemmer komt nog steeds voor in Zandvoort. Met man- en paardenkracht werden de schuiten het strand op getrokken."

"Tussen Zandvoort en Overveen liep het Vispad waarlangs de Zandvoorters hun vis naar Haarlem brachten. Zodra er een schip was aangekomen ging de dorpsomroeper de straten door om te waarschuwen en stroomde het volk toe om vis te kopen. Op het strand werd de vangst geveild, waarna de mannen met manden op de schouders door de duinen en langs onverharde wegen tot Amsterdam, Het Gooi en zelfs helemaal naar Amersfoort liepen om de vis uit te venten. Bij de Kousenpaal begon het rulle zand en daar trok men dan ook kousen en klompen uit om blootsvoets verder te gaan De Zandvoorters die dit werk verrichtten hadden een ijzeren gestel en figuren als bodybuilders".

*Op **http://www.draijer.net/** is onderstaand vermakelijk verhaal te lezen:*

"De geschiedenis van Zandvoort verhaalt geen geweldige gebeurtenissen, wanneer we tenminste het aanspoelen of zelfs levend verschijnen van wal

vissen of vinvissen niet daartoe willen rekenen. Zelfs strandingen van schepen voor de Zandvoortse kust betreffen niet zozeer het dorp Zandvoort zelf of het moest zijn dat Zandvoortse redders zich daarbij van hun edelste kant of hun dapperste kant lieten kennen. Dit was ondermeer het geval bij de redding van de Noorse bark "Henriëtte" in oktober 1873. Lange tijd werd in het raadhuis van Zandvoort een met spiritus gevuld flesje met het oor bewaard dat één der redders, Willem Draaijer geheten, bij dat ongeluk verloor. Nadat de reddingsboot was uitgevaren en bij het wrak was aangekomen, sprong een ketting van de zogenaamde "Spaanschen Ruyter" stuk en trof het hoofd van Willem Draaijer dusdanig, dat het oor eraf gerukt werd. Dit ongeval scheen de wakkere zeerob niet te deren, hij ging gewoon door met redden wat er te redden viel. Nadat de redders waren teruggekeerd en zijn hoofd was verbonden, wilde hij het oor weggooien. "Wat heb ik aan dat ding", zei Willem Draaijer. De burgemeester voorkwam dat en bewaarde het oor in een flesje spiritus. Al gauw werd het verhaal in de wijde omgeving bekend en velen kwamen naar Zandvoort om de moedige Draaijer en natuurlijk het afgerukte oor te zien. De bezoekers lieten zich niet onbetuigd. De burgemeester ontving Fl.80,- aan giften en stelde ze Draaijer ter hand die, dankbaar voor de belangstelling voor hem en zijn oor, het oor aan de burgemeester afstond. (uit: Bad-Zandvoort door F.Allan Rijksarchief Haarlem)".

Omdat bovenstaande passages uit hun context zijn gelicht, laat ik hieronder nog eens de adressen volgen van de door mij gebruikte websites. Bovendien vermeld ik een aantal andere websites die bij het zoeken naar informatie over Zandvoort van pas kunnen komen.

Een uitstekend startpunt voor de zoektocht naar informatie over Zandvoort is **http://zandvoort.boogolinks.nl/** . Deze site is een wegwijzer naar nagenoeg alle aspecten van het Zandvoortse leven. Hotel- en pensionaccommodaties, hulpdiensten, uitgaansgelegenheden etc. komen uitgebreid aan bod. Ook worden er relaties gelegd naar sites van cultuur/historische aard. Ondermeer wordt verwezen naar de door mij gebruikte adressen: **www.wfm.nl/tvnh_Zandvoort.html-22K en http://www.draijer.net/.** De laatste site geeft ook fotomateriaal van Zandvoort uit vroeger tijd. Ook treft u een link aan naar: **http://www.haarlem.widexs.nl/inventaris/zandvoort/**, waar de integrale versie is gepubliceerd van de in 1999 gereedgekomen inventaris van de Zandvoortse archieven (1455-1928) en **http://www-cust01.energis-idc.net/~ljcoster/oosterwijk/zandvrt.html**, waar een aardig gedicht over de Zandvoorters van zo'n 200 jaar geleden is te lezen.

Andere websites die ik wil noemen zijn:
http://www.zandvoort.com/index2a.html, Engels, http://www.zandvoort.net/,
http://www.juttersmuseum.nl/index.htm,
http://www.roots-web.com/~nldnh/zandvoort_nl.htm (genealogie)
http://members.tripodnet.nl/framenso/100jaar.htm (over 100 jaar tramlijn Zandvoort - Amsterdam)

Rob Schaap

De volgende 65 nieuwe leden heten wij van harte welkom:

Aleven Dhr. A.M.	Zandvoortselaan 4	2042 XA	Zandvoort
Baars Dhr. H.B.M.	Dr. C.A. Gerkestraat 165	2042 ER	Zandvoort
Baars Dhr. J.M.	Ronald Ketellapperstraat 23	2041 EL	Zandvoort
Berg Dhr. H. v.d.	Celsiusstraat 46	2041 TX	Zandvoort
Boom Dhr J.R.M. v.d.	Nic. Beetslaan 29	2041 NR	Zandvoort
Boom Dhr. R. v.d.	Poststraat 3 a	2042 HA	Zandvoort
Botman Dhr. H.	Witte Veld 31	2041 GC	Zandvoort
Castien-v. Deursen C.T.	Kennemerweg 4	2042 XT	Zandvoort
Delies Dhr. R.	Tjerk Hiddesstraat 91	2041 JJ	Zandvoort
Diemer Mevr. J.	Verzetsplein 5	2041 EA	Zandvoort
Disseldorp Mevr. M.	Tolweg 25	2042 EJ	Zandvoort
Dogtrop Dhr. F.	Kosterstraat 10	2042 JJ	Zandvoort
Duijn Dhr. J. van	Celsiusstraat 191	2041 TH	Zandvoort
Duijn Dhr. W.D. van	Wim Gertenbachstraat 15	2041 GG	Zandvoort
Feenstra Mevr. G.	Burg. Engelbertsstraat 19	2042 KM	Zandvoort

Gasteren Dhr. J.G. van	Koningstraat 27	2042 VG	Zandvoort
Gellekom Dhr. M.M. v.	Schulpweg 5	2111 AL	Aerdenhout
Giesberts Mevr. A.	Stationsplein 17/20	2041 AA	Zandvoort
Göbel-Alblas Fam.	Gipskruidweg 184	1313 CX	Almere-Stad
Heierman Mevr. H.	Burg. v. Alphenstraat 61/31	2041 KG	Zandvoort
Hendriks Dhr. C.	van Leeuwenhoekstraat 1	2041 VB	Zandvoort
Hölzken Dhr.	Secr. Bosmanstraat 45	2041 KS	Zandvoort
IJgosse Dhr. H.	Celsiusstraat 50	2041 TL	Zandvoort
IJspeert Dhr. C.C.	Hofdijkstraat 16	2041 NB	Zandvoort
Jansen Dhr. H.	Louis Davidsstraat 9	2042 LS	Zandvoort
Jong Dhr. C.L. de	Y. de Jongstraat 10	2042 GN	Zandvoort
Kerkman Dhr. E.A.	De Roede 17	9285 VK	Buitenpost (Frl.)
Keur Dhr. P.	Burg. van Fenemaplein 13/4	2042 TD	Zandvoort
Koningsbruggen Dhr. P.C. van	Celsiusstraat 51	2041 TC	Zandvoort
Koper Dhr. Jelmer.P.N.	Keesomstraat 233/4	2041 XJ	Zandvoort
Koper Fam. D.	Sleedoornsingel 6	2803 BZ	Gouda
Kossen-Sebregts Mevr. M.	Nic. Beetslaan 21	2041 NR	Zandvoort
Kuik Dhr. A.	Birkastraat 53	3962 BN	Wijk bij Duurstede
Meier Dhr. S.	Ronald Ketellapperstraat 65	2041 EM	Zandvoort
Mije Dhr. A. v.d.	Wilhelminaweg 11	2042 NN	Zandvoort
Miller-Dumpel Mevr. M.	Fazantenstraat 16	2042 CK	Zandvoort
Molenaar Dhr. C.G.M.	Kromboomsveld 44	2041 GE	Zandvoort
Montouban Fam. F.	Vinkenstraat 4	2042 CV	Zandvoort
Numan Dhr. R.	p/a Jhr. Quarles v. Uffordlaan 74	2042 PS	Zandvoort
Otter P.W. & Swens S.R.	van Speykstraat 2/167	2041 KL	Zandvoort
Paap Dhr. G.	Koningstraat 93	2042 VH	Zandvoort
Paap Dhr. J.M.	van Galenstraat 38	2041 JS	Zandvoort
Pot Mevr. L.	van Speykstraat 2/05	2041 KL	Zandvoort
Reyenga Dhr. T.	Zuiderstraat 8	2042 GB	Zandvoort
Ruhling Dhr. E.J.	Hogeweg 54/1	2042 GJ	Zandvoort
Schaagen Mevr. R.van	Marisstraat 25	2042 AH	Zandvoort
Schilder Dhr. J.	Haemstedelaan 2a	2101 WG	Heemstede
Schnoing Dhr. H.H.	HG Boekelerweg 266	7531 HD	Enschede
Schulte Dhr. G.J.	Kromboomsveld 46	2041 GE	Zandvoort
Smit Dhr. J.	Voltastraat 16	2041 CK	Zandvoort
Soolingen Mevr. W. van	Koningstraat 73	2042 VH	Zandvoort
Strating-Alblas Fam.	Thomas ß Kempislaan 16	1817 LH	Alkmaar
Strijder Fam. M.	De Sav. Lohmanstraat 4	2042 BV	Zandvoort
Strijder Fam. R.	Dr. C.A. Gerkestraat 169	2042 ER	Zandvoort
Strobos Dhr. B.	de Favaugeplein 37/2	2042 TR	Zandvoort
van Kuik Mevr. F.	Ronald Ketellapperstraat 43	2041 EL	Zandvoort
Velthuijsen Dhr. P.	de Favaugeplein 21/73	2042 TN	Zandvoort
Versluis Dhr. M.J.H.	Vuurboetstraat 6	2042 AC	Zandvoort
Versteege Dhr. P.	Math. Molenaarstraat 24	2042 EA	Zandvoort
Vos-Koning Mevr. M.J.	van Speykstraat 2/75	2041 KL	Zandvoort
Vries Dhr. K. de	Meyerslaan 112	2105 PD	Heemstede
Vries-Verkerk Mevr. P. de	Tulipastraat 28	9051 NE	Stiens
Werkheim-Hoenderdos Mevr. M.	Ronald Ketellapperstraat 39	2041 EL	Zandvoort
Westrik Mevr. L. & F.	van Speykstraat 2/163	2041 KL	Zandvoort
Willemse Dhr. H.	Burg. Engelbertsstraat 30	2042 KN	Zandvoort

GENOOTSCHAP "OUD ZANDVOORT"

Opgericht 11 december 1970

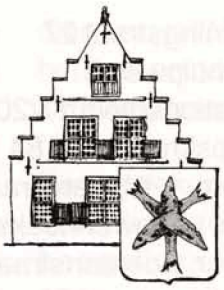

"De Klink"
koperen gong, die door de vroegere Zandvurtse omroepers gebraikt werd om de mense waer te schouwe as de vissers schepe in zicht kwame. Dan gonge ze naer het strand waer de afslag van de garnael en de vis gehouwe wier. As de Klink gong riep de omroeper altaid: "Al degeen die schol en garnael kope wulle, komme an zee..." (De Wurf)

e-mailadres: genootschap_oud_zandvoort@hotmail.com

Werkgroepen Genootschap:
Indien u zelf actief wilt deelnemen aan onderzoek van Zandvoorts historie, dan zijn er de volgende werkgroepen:
- Genealogie, contactpersoon Arie Koper.
- Monumenten & grafstenen, contactpersoon Jaap Kerkman Azn.

Zelf kunt u ook het initiatief nemen om een werkgroep op te richten.

"Klinkertjes":
Indien u een oproep wilt plaatsen om historisch materiaal te ruilen of te verkrijgen, kan dit gratis in de rubriek "Klinkertjes." Deze service geldt alleen voor leden van het Genootschap "Oud Zandvoort". De advertentie mag niet van commerciële aard zijn. Vermelding van naam en adres of telefoonnummer in de advertentie is verplicht. Uw tekst dient binnen te zijn op de sluitingsdatum van de kopij (zie colofon).

Giften:
Indien u het werk van het Genootschap "Oud Zandvoort" met een - in principe fiscaal aftrekbare - gift wilt ondersteunen, kunt u uw bijdrage storten op onze rekening van ABN-AMRO te Zandvoort. Hiervoor is het Genootschap u zeer erkentelijk.

Op zoek naar een Oud Zandvoorts cadeau?
Iets te vieren, iets te schenken? Denk dan eens aan een ingelijste afbeelding van een echt Oud Zandvoorts tafereel van "Bing en Braet." U hebt keuze uit twee kleurenafbeeldingen. Voor nadere informatie: de heer Crabbendam.

Opruiming? Voorzichtig, niet weggooien!
Grote schoonmaak, verhuizing of een andere aanleiding om eens op te ruimen? Indien u spullen, foto's (ook oude familiefoto's met herkenningspunten van ons dorp), knipsels of andere publicaties over het Zandvoort van vroeger tegenkomt: a.u.b. niet weggooien! Schenk het aan het Genootschap "Oud Zandvoort".

Advertenties:
Beschikbare formaten: hele, halve, kwart en 1/6 pagina.
Tarieven op aanvraag via dhr. M.A.J.M. Crabbendam.

Losse Verkoop "De Klink":
Bruna Balkenende, Grote Krocht 18
Zandvoorts Museum, Swaluëstraat 1
ISSN 1384-7082

Adressen cultuur-historische verenigingen:

Folkloreverenigingen
"De Wurf"
secretaris: Mieke Hollander

Historische Modelbouw Vereniging
"Bomschuit Bouwclub"
secretaris: H.C. Bakker
telefoon 023-571 5836

Bestuur

Voorzitter:
ing. G.A. Cense
Kostverlorenstraat 115
2042 PL Zandvoort
023-571 5715
ger@cense-v-lingen.demon.nl

Vice-voorzitter:
ir. C.J. Wagenaar
023-571 3999

Secretaris:
A. Koper
023-571 8441

Penningmeester:
M.A.J.M. Crabbendam
023-571 2514

Leden:
A. Joustra-Brokmeier
023-571 5155

J. Paap Lzn
023-571 5967

W.A.H. Keur
073-621 7222

J. Kerkman Azn
023-571 5013

J. Paap Czn (Mok)
023-571 5168

Ereleden:
P. Brune
ir. C.J. Wagenaar
M. Weber

Contributie:
Minimaal € 9,25
(excl. verzendkosten) per jaar.

Bankrelatie:
ABN-AMRO te Zandvoort,
rekeningnr. 565738305
Giro-rekening: 4206723 t.n.v.
Genootschap "Oud Zandvoort."

Weten wat er speelt.

ABN·AMRO *De* bank

*D*e bank voor betalen - *D*e bank voor sparen - *D*e bank voor lenen - *D*e bank voor beleggen

Open: maandag t/m donderdag 09.00-16.00 uur. Vanaf 1 mei-1 oktober tot 17.00 uur.

Gehele jaar vrijdag 09.30-17.30 uur.

Raadhuisplein Zandvoort, Tel: 023-57 60500

bruna

Bruna Balkenende

uw adres voor:
Kantoorartikelen
Strippenkaarten
Reisgidsen
Boeken
Tijdschriften
Stripboeken
Landkaarten
Wenskaarten
Krasloten
Rookwaren
Staatsloten
Toto en Lotto

Grote Krocht 18, 2042 LW Zandvoort
Tel: 023-57 16033

Winkelcentrum Jupiter Haltestraat Zandvoort

Een gezellig centrum voor:
Speelgoed
Kadootjes
Meubels
Herenkleding
Kindermode

Huishoudelijk
Bloemen en Planten
Kinderschoenen
Sport
Snoep
Een hapje

Voor ieder wat wils
KOM EENS LANGS!!